А 229/21

ИЗДАНІЕ М. Н. МАЛКИНА.

АЛЬБОМЪ ВИДОВЪ

г. САРАТОВА

СЪ ИСТОРИЧЕСКИМЪ ОПИСАНІЕМЪ,

составленнымъ Н. Ф. Хованскимъ.

М.П.М.

САРАТОВЪ.
Паровая скоропечатня Губернскаго Правленія.
1893.

Саратовъ.

Историческій очеркъ Н. Ф. Хованскаго.

Саратовъ основанъ 300 лѣтъ тому назадъ.

Изъ записокъ разныхъ иностранныхъ путешественниковъ, посѣщавшихъ Волгу въ XII—XIII вѣкахъ, видно, что въ это время все нижнее поволжье представляло пустыню, которую посѣщали только кочевые инородцы.

Въ концѣ XIII вѣка возникло на Поволжьѣ могущественное Золото-ордынское татарское царство. Татары построили на Волгѣ нѣсколько городовъ, изъ которыхъ главные были Сарай на Ахтубѣ (около Царева, Астраханской губерніи) и Увекъ, близь нынѣшняго Саратова. Въ это-же время, на лѣвомъ берегу, верстъ 10 вверхъ отъ того мѣста, гдѣ нынѣ стоитъ Покровская слобода, образовалось татарское поселеніе подъ именемъ «Сара-тау».

Берегъ Волги у Саратова.

Въ концѣ XIV вѣка царство Золотой орды было раззорено монгольскимъ за-

Эстампный магазинъ АНТОНА ОКУШКО, въ Саратовѣ, Нѣмецкая ул., д. Мещеряковой.

воевателемъ Тамерланомъ, при чемъ погибли города, а многіе жители отведены въ плѣнъ. Окончательно разрушена Золотая орда въ 1502 году крымскимъ ханомъ Менгли-Гиреемъ. Послѣ этого край нашъ вновь обратился въ пустыню. Татары владычествовали лишь въ Казани и Астрахани. Въ концѣ XV вѣка Русь, сбросивъ съ себя иго татарское и, владѣя уже издавна истоками и начальнымъ теченіемъ великой русской рѣки Волги, устремилась къ завладѣнію ею и на дальнѣйшемъ протяженіи, до самаго моря Каспійскаго. Соблазняло русскихъ богатство этого края. Царскіе русскіе рыболовы въ началѣ XVI вѣка отправились лѣтомъ въ большомъ количествѣ, до 1000 человѣкъ, по теченію Волги на ловлю рыбы и доплывали до Змѣиныхъ горъ, что ниже г. Вольска, и даже до Увека.

Въ 1552 году царство казанское было присоединено къ Россіи, а въ 1556 году покорено и царство астраханское.

Старый Соборъ.

Лѣтъ 20 спустя послѣ этого учреждены были на островахъ по Волгѣ русскія станицы для охраны русскаго государства отъ набѣга кочевниковъ. Изъ этихъ станицъ самая большая была около Караманскаго лѣса, она затѣмъ перенесена была на то мѣсто, гдѣ прежде находилось татарское поселеніе Сара-тау, о которомъ мы выше упоминали.

Въ 1589 году выходитъ повелѣніе царя Ѳеодора Іоанновича основать на Волгѣ крѣпость Царицынъ.

Въ 1590 году основана крѣпость Саратовъ на островѣ, образуемомъ двумя рѣчками, на мѣстѣ бывшаго татарскаго поселенія «Сара-тау», занятаго русскою станицею.

«Саратовомъ на острову» завѣдывалъ воевода князь Григорій Осиповичъ Засѣ-

Картины, гравюры и фотографіи у АНТОНА ОКУШКО. Саратовъ, Нѣмецкая ул., д. Мещеряковой.

кинъ. Уже при самомъ основаніи Саратова князь Засѣкинъ имѣлъ дѣло съ разбойниками. Въ томъ-же 1590 году «волжскій атаманъ» Микита Болдырь, по приказанію саратовскаго воеводы Засѣкина, поймалъ на рѣкѣ Медвѣдицѣ и привелъ къ воеводѣ разбойника Треню Щеголева съ его шайкой.

Съ этихъ поръ рыбацкіе промыслы, на Волгѣ, вблизи Саратова, упрочиваются и развиваются. Монастыри московскіе—Чудовъ и Новоспасскій—испрашиваютъ здѣсь себѣ у царя Василія Шуйскаго и его преемниковъ огромныя пространства и, между прочимъ, «саратовскія иргизскія воды». Рыбные промыслы привлекли къ Саратову изъ верховыхъ городовъ много народа, такъ-что городъ сталъ настоящимъ рыб-

Московская улица.

нымъ городкомъ. Рыбы въ тѣ времена было много въ Волгѣ. И не даромъ Саратову присвоенъ впослѣдствіи гербъ, заключающій въ себѣ на синемъ полѣ три стерляди.

Однако насажденію въ краѣ порядка и спокойствія, столь необходимыхъ для промышленныхъ и торговыхъ людей, долго мѣшали ордынцы и другіе кочевники. Московское правительство не скоро замирило кочующихъ народовъ—калмыковъ, киргизовъ, для которыхъ поволжскія степи были нужны, чтобъ пасти многочисленный скотъ, составлявшій ихъ главное богатство. Кромѣ того, Волгу давно излюбили вольные люди—казаки и бѣглые крестьяне. На Волгу приходили всѣ недовольные своимъ житьемъ внутри государства. И кочевники, и вольные, или, какъ ихъ назы-

Багеты для рамъ: золотыя, бронзовыя и черныя. Магазинъ АНТОНА ОКУШКО, Саратовъ, Нѣмецкая ул., д. Мещеряковой.

вали, «воровскіе люди», занимались здѣсь грабежами и при случаѣ нападали на основанные города и селенія.

Вскорѣ-же послѣ основанія Саратова на Руси наступило такъ называемое «смутное время», закончившееся лишь въ 1613 году избраніемъ на царскій престолъ отрока Михаила Ѳеодоровича Романова. Въ это время поволжская вольница особенно злодѣйствовала. Кочевники также стали еще болѣе опасны, потому-что не было въ это время на Волгѣ достаточно войска. Разумѣется, все ихъ желаніе направлено было къ тому, чтобы пожить сыто и весело. Они собирали около себя сильныя шайки. Таковъ, напримѣръ, простой бурлакъ Илейка. Онъ грозился идти на Москву, плавалъ по Волгѣ, грабилъ и убивалъ торговыхъ людей. Добычу Илейской шайки на пути между Астраханью и Казанью оцѣниваютъ въ громадную, по тому време-

Радищевскій Музей.

ни, сумму—300 тыс. руб. Въ 1609 году явились на Волгѣ, между казаками, сразу три самозванца: одинъ изъ нихъ Августъ, а другіе Осиновикъ и Лавръ. Они бросились на Саратовъ, но саратовскій воевода Замятня-Сабуровъ разбилъ ихъ и полонилъ.

Вообще саратовскіе воеводы почти безпрерывно имѣли схватки то съ кочевниками, то съ казаками, ловили ихъ и подвергали заслуженной карѣ. Самымъ страшнымъ разбойникомъ во второй половинѣ XVII вѣка былъ извѣстный атаманъ «воровскихъ» казаковъ Стенька Разинъ. Онъ разгромивъ Астрахань и Царицынъ, въ 1670 году взялъ Саратовъ. Среди городскихъ жителей нашлись сторонники Разина,

Рамы готовыя и на заказъ: плюшевыя, стеклянныя и деревянныя у АНТОНА ОКУШКО, въ Саратовѣ, Нѣмецкая ул., д. Мещеряковой.

вмѣстѣ съ нимъ разграбили городъ. Воеводу Козьму Лопухина и многихъ боярскихъ дѣтей Разинъ убилъ. Погромъ Саратова былъ полный.

Вскорѣ послѣ Разинскаго погрома, именно въ 1674 году, послѣдовало перенесеніе Саратова съ лѣваго берега на правый. Это произошло въ царствованіе царя Алексѣя Михайловича. Онъ повелѣлъ «горододѣльцу» полковнику Шелю «дѣлать Саратовъ городъ на горахъ новый», т.-е. строить Саратовъ на правомъ берегу, гдѣ, какъ полагаютъ, существовало до этого времени нѣчто въ родѣ саратовскаго посада, въ которомъ былъ, между прочимъ, рыбный дворъ московскаго монастыря.

Такимъ образомъ, Саратовъ простоялъ на лѣвомъ берегу почти цѣлое столѣтіе, удерживая напоръ ордынцевъ и поволжскихъ разбойниковъ. Онъ былъ оплотомъ не только для своего края, но и для всей восточной стороны русскаго государства. Нѣкоторое понятіе о лѣвобережномъ Саратовѣ можемъ мы составить по

Новый Соборъ.

рисунку, сдѣланному путешественникомъ Олеаріемъ, проѣхавшимъ по Волгѣ въ 1636 году. Изъ рисунка этого видно, что Саратовъ былъ обведенъ стѣной съ башеньками и имѣлъ церкви, изъ коихъ, какъ полагаютъ, первою была Казанская.

На правомъ берегу Саратовъ построился подъ Соколовой горой, которая тогда была покрыта густымъ лѣсомъ. Оврагъ подъ этой горой въ тѣ времена наполнялся изъ Волги водой и составлялъ удобную безопасную пристань для рыбацкихъ лодокъ и мелкихъ судовъ. Оврагъ этотъ, какъ полагаютъ, получилъ названіе Глѣбова отъ имени бывшаго саратовскаго воеводы Михаила Ивановича Глѣбова. Новый Саратовъ былъ для защиты окруженъ рвомъ и валомъ съ рогатками. На вершинѣ Соколовой горы устроена была башня для наблюденія за движеніями ордынцевъ.

Мастерская рамъ и отдѣлки картинъ и премій всѣхъ журналовъ, при магазинѣ АНТОНА ОКУШКО, въ Саратовѣ, Нѣмецкая ул., д. Мещеряковой.

Хотя калмыцкій ханъ Аюка, по примѣру татарскихъ хановъ, мечтавшій создать могущественное калмыцкое царство, искалъ покровительства у Китая и Москвы, а въ 1673 году калмыки приняли даже русское подданство, тѣмъ не менѣе они не переставали разбойничать.

Саратову и на правомъ берегу, какъ прежде на лѣвомъ, пришлось отражать нерѣдкія нападенія, то кочевниковъ, то кубанскихъ и крымскихъ татаръ. Его разоряли и жгли, а часто въ лѣтнее жаркое время онъ, кромѣ того, какъ сплошь деревянный, и безъ того страдалъ отъ пожаровъ.

Составить какое-либо понятіе о расположеніи Саратова въ то время, положительно не возможно. Существующія теперь въ мѣстности около Пѣшаго базара, повидимому, старинныя зданія построены гораздо позднѣе, потому что изъ камня

Пассажирскій вокзалъ.

стали строить зданія только въ концѣ XVIII или въ началѣ нынѣшняго столѣтія, а ранѣе того возводили только каменныя церкви. Такъ, Троицкій соборъ, въ теченіе первыхъ десяти лѣтъ, съ 1674 по 1684 годъ, какъ деревянный, горѣлъ два раза. И наконецъ, по волѣ царей Іоанна и Петра Алексѣевичей, и съ благословенія митрополита астраханскаго Савватія, въ 1685 году былъ заложенъ соборъ каменный въ два этажа.

За Глѣбучевымъ оврагомъ, на горѣ, какъ есть извѣстіе, основанъ былъ Богородскій монастырь во имя Тихвинской Божіей Матери, принадлежавшій Новоспасскому монастырю. Другая монастырская обитель—Четырехсвятская (во имя св. Петра, Алексѣя, Іоны и Филиппа), существовала на Увекѣ. Обѣ эти обители сгорѣли въ

Олеографическія картины древней и новой школы у АНТОНА ОКУШКО, въ Саратовѣ, Нѣмецкая ул., д. Мещеряковой.

1693 году, послѣ чего на мѣстѣ Богородскаго монастыря, на горахъ, за Глѣбучевымъ оврагомъ, возобновленъ былъ перенесенный съ Увека Четырехсвятскій монастырь, впослѣдствіи въ 1761 году переименованный въ Спасскій, а позднѣе въ Спасо-Преображенскій.

Въ началѣ XVIII вѣка существовалъ въ Саратовѣ женскій монастырь, но въ пожаръ 1774 года былъ истребленъ и вслѣдствіе того упраздненъ, возстановленіе его произошло уже въ 1829 году.

Къ концу XVII вѣка въ саратовскомъ краѣ существовало уже не мало русскихъ поселеній въ Балашовскомъ, Аткарскомъ и Камышинскомъ уѣздахъ, а также по Волгѣ, внизъ и вверхъ. Чудовъ и Новоспасскій монастыри переселили для своихъ

Реальное училище.

рыбныхъ промысловъ сюда много крестьянъ изъ своихъ вотчинъ внутри государства. Во многихъ мѣстахъ проживали мордва, татары и друг.

Великій хозяинъ земли русской, Петръ I, орлинымъ окомъ взглянулъ и на саратовскій край, намѣтилъ, гдѣ быть лучше сторожевой линіи, причемъ переименовалъ село Камышинку на Волгѣ, что было ниже Саратова, въ городъ Дмитріевскъ*), намѣтилъ, гдѣ быть городу Петровску, но въ особенности его заняла мысль о крупной государственной работѣ по соединенію Волги съ Дономъ, съ помощью рѣчки Камышинки, каковая работа и начата была при немъ, но не кончена.

Въ 1695 году царь, во время похода на Азовъ, проѣхалъ по саратовскому краю и посѣтилъ самый Саратовъ.

Принятый съ восторгомъ въ Саратовѣ воеводою Нестеровымъ и гражданами,

*) Нынѣ Камышинъ.

Картины русскихъ художниковъ, писанныя маслянными красками, оригиналы и копіи въ магазинѣ
АНТОНА ОКУШКО, въ Саратовѣ, Нѣмецкая ул., д. Мещеряковой.

царь благосклонно отнесся къ просьбѣ ихъ пожаловать городу угодья и покосы. По преданію, онъ поднимался на Соколову гору, и, оглянувъ огромное пространство степей заволжскихъ и правобережныхъ, соизволилъ сказать, что даетъ владѣть городу всѣмъ видимымъ съ горы пространствомъ.

Послѣ этого градскіе жители начали формально ходатайствовать объ отводѣ имъ земли. И въ 1700 году марта 6-го дня Петръ I далъ грамоту на Саратовъ, на имя саратовскаго воеводы А. Я. Новосильцева, объ отводѣ земли городу Саратову по луговой и нагорной сторонѣ Волги, мѣрою около 300 тыс. десятинъ.

Теперь городской земли имѣется гораздо меньше прежняго, но до сихъ поръ, по своему земельному богатству, Саратовъ занимаетъ первое мѣсто среди русскихъ городовъ.

Московская улица.

Въ началѣ XVIII столѣтія, по разсказу посѣтившаго городъ шведскаго капитана, который сопровождалъ китайское посольство къ хану Аюкѣ, въ Саратовѣ проживало до 500 русскихъ семей, не считая инородцевъ; имѣлось 7 церквей изъ которыхъ 4 каменныхъ, напоминавшихъ московскія; войска было человѣкъ 200. «На востокъ и сѣверъ—такъ описываетъ Саратовъ шведскій капитанъ—горы, съ юга—Волга. Съ востока, сѣвера и запада обведенъ рвомъ, за которымъ поставлены деревянные рогатки. На Волгѣ много судовъ. Въ этомъ мѣстѣ есть торговый рядъ и рынокъ». Суда подходили къ Саратову съ разными товарами въ дни Казанской Божіей Матери, Введенія и на Николу лѣтняго и, такимъ образомъ, происходили въ Саратовѣ ярмарки три раза въ годъ.

Съ ханомъ Аюкой въ 1708 году былъ заключенъ договоръ, по которому Аю-

Полное собраніе картинъ Дрезденской галлереи (фонно-гравюры), въ изящныхъ папкахъ, для подарковъ рекомендуетъ АНТОНЪ ОКУШКО, въ Саратовѣ, Нѣмецкая ул., д. Мещеряковой.

ка обязывался кочевать только на лѣвой сторонѣ Волги и помогать нашимъ войскамъ по призыву губернатора. Съ этого времени духовенство, по приказанію свыше, стало проповѣдывать калмыкамъ христіанство. Внукъ Аюки принялъ православіе и Петръ Великій былъ его воспріемникомъ. Послѣ разбоя въ 1717 году, въ окрестностяхъ Саратова кубанскихъ и азовскихъ татаръ, между Саратовомъ и Пензою въ слѣдующемъ году разставлены два драгунскіе полка, а въ 1719 году устроена укрѣпленная линія отъ Царицына къ Дону, съ проведеніемъ которой набѣги южныхъ ордъ прекращаются.

Въ 1722 году царь Петръ Алексѣевичъ, во время похода своего въ Персію, вновь посѣтилъ Саратовъ, приплывъ по Волгѣ. Царя встрѣтили торжественно, съ иллюминаціей и пушечною пальбой. По Московскому взвозу онъ поднялся въ го-

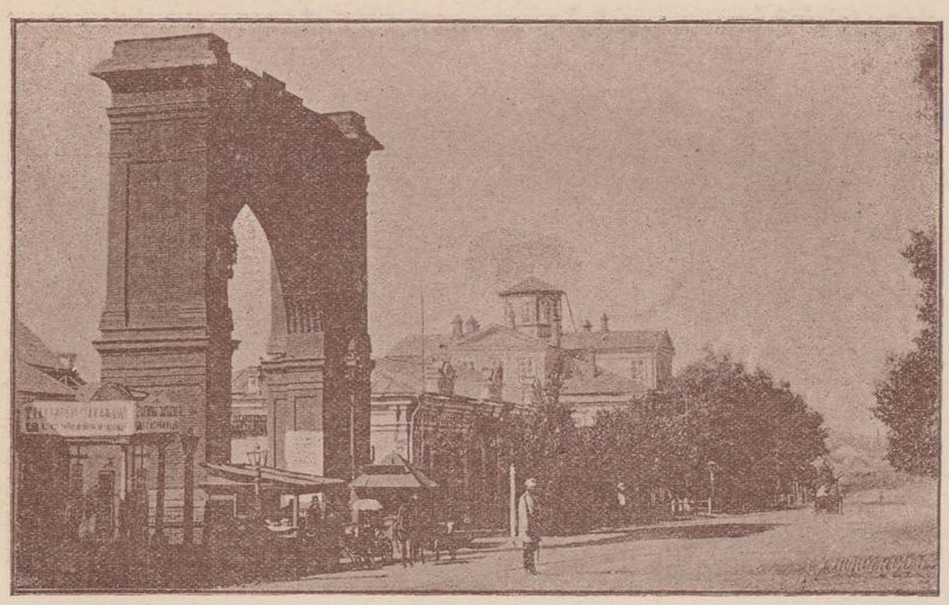

Тріумфальныя ворота.

родъ по разостланной красной ткани. Отъ города царю былъ устроенъ обѣдъ. Царь посѣтилъ, между прочимъ, недостроенный еще тогда Троицкій соборъ. Въ Саратовѣ ему представлялся ханъ Аюка, тогда уже старикъ, при чемъ царь одарилъ его богато.

Въ половинѣ XVIII столѣтія, при преемницѣ Петра Великаго—Елизаветѣ Петровнѣ—началась разработка Элтонскаго озера. Въ Саратовѣ въ 1749 году открыто было соляное управленіе. На дѣятельность по соляной части правительство предписало мѣстной администраціи обратить особое вниманіе. Къ соляному дѣлу было привлечено много крестьянъ Балашовскаго, Камышинскаго, Царицынскаго и Саратовскаго уѣздовъ и самого города Саратова, въ качествѣ возчиковъ соли, при чемъ имъ даны были разныя льготы. Кромѣ того, правительство переселило въ Саратов-

Фотографическіе портреты русскихъ и иностранныхъ: писателей, композиторовъ, художниковъ, артистовъ и проч. у АНТОНА ОКУШКО, въ Саратовѣ, Нѣмецкая ул., д. Мещеряковой.

скій край для возки соли крестьянъ изъ Малороссіи, которые образовали здѣсь селенія и, между прочимъ, Покровскую слободу, что противъ Саратова.

Соль и рыба обогатили Саратовъ. Обладаніе громаднымъ количествомъ земли еще не дѣлало городъ богатымъ, ибо земля въ то время ничего не стоила. Занятія земледѣліемъ, скотоводствомъ и садоводствомъ, за отсутствіемъ въ краѣ спокойствія, развивались медленно, да и не было куда сбывать продукты мѣстнаго хозяйства. За то жизнь на мѣстѣ въ городѣ была дешевая. Всего было вдоволь. Привольною жизнью, отчасти, можетъ быть, объясняется недостатокъ предпріимчивости у мѣстныхъ жителей, по сравненію ихъ, напримѣръ, съ болѣе обездоленными въ природныхъ благахъ владимірцами и ярославцами. Подъ руками была глина и камень, но всякія постройки саратовцы продолжали возводить изъ дерева, и за то

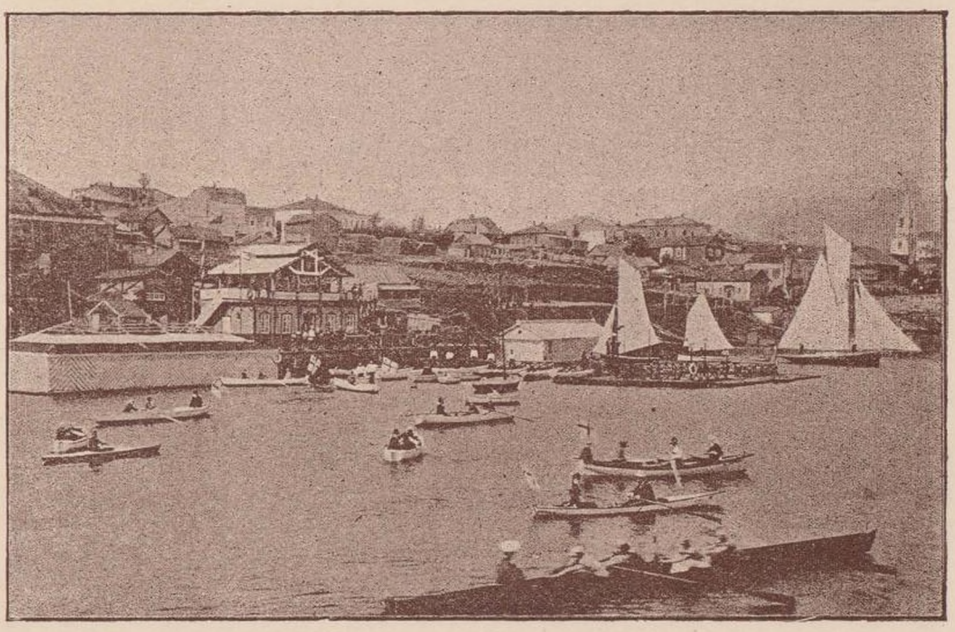

Яхтъ-Клубъ.

часто страдали отъ опустошительныхъ пожаровъ, въ особенности потому, что строились тѣсно.

О нѣкоторомъ переустройствѣ Саратова, въ видахъ безопасности отъ пожаровъ, позаботился назначенный въ Саратовъ въ 1750-хъ гг. воевода Казариновъ. Онъ велѣлъ завалить навозомъ существовавшій издавна ровъ около Саратова, по дорогѣ къ Царицыну, какъ ненужный совершенно, а отъ горной слободы (по Глѣбову оврагу) раскопать земляной валъ и заровнять здѣсь ровъ саженъ на 50. Онъ-же приказалъ жителямъ строиться за валомъ, на степи. По преданію, въ 1747 г. уже была выстроена Введенская (Покровская) церковь, на Покровской ул. Сергіевская церковь, что на Б.-Сергіевской, была построена болѣе 20 лѣтъ спустя, при чемъ мѣсто построенія ея было тогда «пространное путейное за царицынскими воротами».

Фотографическіе снимки съ картинъ Салона Парижскаго (Salon de Paris), въ магазинѣ АНТОНА ОКУШКО, въ Саратовѣ, Нѣмецкая ул., д. Мещеряковой.

Въ царствованіе Екатерины II, по манифесту 1762 года, стали прибывать и селиться въ краѣ русскіе раскольники, изъ-за границы. Манифестомъ 1763 года императрица пригласила иностранцевъ селиться въ юго-восточныхъ и южныхъ губерніяхъ Россіи. Въ саратовскомъ краѣ и въ самомъ Саратовѣ появились нѣмцы. Въ 1765 году учреждена была контора иностранныхъ поселенцевъ въ Саратовѣ, упраздненная, впрочемъ, чрезъ пять лѣтъ и вновь созданная въ наше столѣтіе. Въ 1795 году нѣмцевъ было въ городѣ 137 душъ обоего пола. Они впослѣдствіи образовали здѣсь нѣмецкую слободку, что нынѣ Нѣмецкая улица.

Желая развить въ здѣшнемъ краѣ промышленность, Екатерина II въ 1764 году вызвала изъ-за границы, француза Вердье, подъ руководствомъ котораго былъ устроенъ въ Саратовѣ садъ изъ тутовыхъ деревьевъ для шелковичнаго завода. Но са-

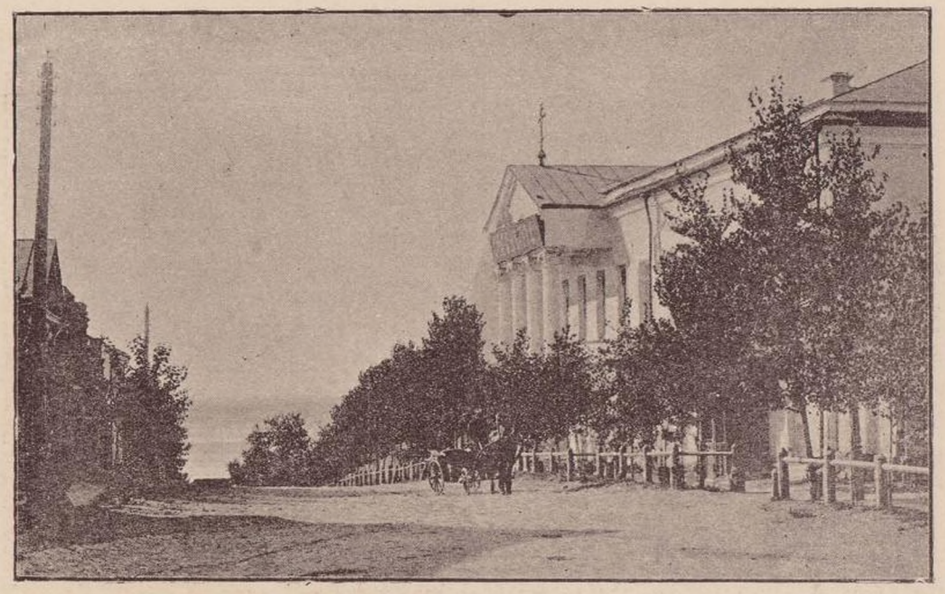

Мужская гимназія

ратовскіе жители нисколько не увлеклись такого рода производствомъ. Среди здѣшнихъ торговыхъ людей въ ходу было, главнымъ образомъ, рыбное и соляное дѣло, кожевенное да канатное производство.

Чтобъ дать понятіе о томъ, какимъ Саратовъ былъ въ то время, приводимъ разсказъ, посѣтившаго Саратовъ въ 1769 году русскаго академика Лепехина: «Самое города построеніе, пишетъ онъ, весьма изрядно, хотя въ немъ нѣтъ каменнаго строенія, кромѣ 7 церквей и двухъ монастырей—мужского и женскаго; однако прямыя улицы и хорошіе ряды дѣлаютъ сей городъ пріятнымъ, такъ-что его можно почесть за одинъ изъ лучшихъ волжскихъ городовъ. Въ немъ находятся соляная и рыбныя пристани, кожевенные заводы, канатная, шляпная и шелковичная фабрики. Для послѣдней изъ оныхъ разстояніемъ верстахъ въ 5 отъ города заведенъ обширный садъ съ тутовыми деревьями, которыя бьющими изъ горъ ключами орошают-

Фотографическіе снимки съ картинъ Берлинскаго Музея. АНТОНЪ ОКУШКО, въ Саратовѣ, Нѣмецкая ул., д. Мещеряковой.

ся. Около города на берегу Волги цѣлый флотъ судовъ съ пушками для безопасности отъ разъѣзжающихъ удальцовъ по Волгѣ. Соляная и рыбная пристани привлекаютъ много народу.»

Въ 1774 году—ужь Богъ знаетъ, въ который разъ,—деревянный Саратовъ, считавшійся въ то время послѣ Казани и Астрахани, самымъ большимъ городомъ на Поволжьѣ, выгорѣлъ въ іюнѣ или іюлѣ мѣсяцѣ. Жителей тогда въ немъ было до 7 тысячъ человѣкъ и большинство этого несчастнаго населенія, оставшись безъ крова, поселилось на время въ шалашахъ, такъ-что Саратовъ, по словамъ извѣстнаго поэта Державина, бывшаго здѣсь въ это время по службѣ. имѣлъ «только наименованіе города». Тогда постройки въ Саратовѣ доходили уже до Сергіевской церкви, ибо и она въ этотъ пожаръ пострадала: на ней сгорѣли деревянныя крыши и накатный потолокъ.

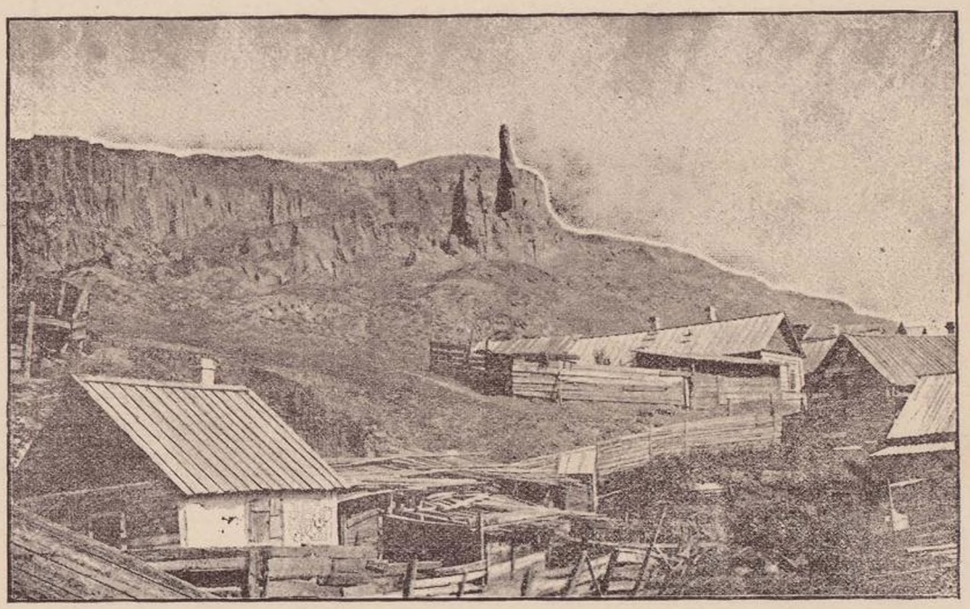

Обвалъ Соколовой горы.

Къ пожару 1774 года присоединилась для Саратова другая бѣда—нашествіе Пугачева. Въ этомъ году все Поволжье было охвачено смутою, произведенною казакомъ Пугачевымъ, который выдавалъ себя за царя Петра III. Въ его шайки принимались не только казаки и русскіе крестьяне, но и башкиры и калмыки. Сопровождавшая его толпа наводила ужасъ всюду, гдѣ ни появлялась.

6-го августа Пугачевъ подступилъ къ Саратову. Въ стычкахъ съ пугачевскою шайкою весьма отличились саратовскій комендантъ полковникъ Иванъ Кон. Бошнякъ, офицеры Шахматовы, Рахманиновъ, Маматовъ и др. Но въ войскѣ Бошняка нашлись и измѣнники. Кромѣ того силы вообще были не равны, и Бошнякъ вы-

Фотографическіе снимки съ картинъ Британской Галлереи, у АНТОНА ОКУШКО, въ Саратовѣ, Нѣмецкая ул., д. Мещеряковой.

нужденъ былъ съ оставшимся вѣрнымъ ему незначительнымъ отрядомъ отступить отъ Саратова. Тогда ворвались въ него пугачевцы и начались грабежъ и насиліе.

Услыхавъ, что войска царицы, подъ предводительствомъ генераловъ Михельсона и Муффеля, приближаются къ Саратову, Пугачевъ ушелъ внизъ по Волгѣ съ своими шайками и обозомъ.

Въ слѣдующемъ 1775 году Саратову пришлось испытать голодъ. 1774 годъ былъ совсѣмъ неурожайный; вслѣдствіе-же пугачевскихъ смутъ, народъ раззоренный, лишенный хлѣбныхъ запасовъ, въ 1775 году пришелъ въ полное разстройство. Цѣна хлѣба въ городѣ дошла до 12 руб. четверть. Отъ голода умерло въ Саратовѣ до 1000 человѣкъ.

Институтъ благородныхъ дѣвицъ.

Но какъ городъ, находящійся среди одареннаго природными богатствами края, Саратовъ былъ живучъ. Какъ всегда онъ оправился и на этотъ разъ отъ погрома и пожара, и застроился вновь, распространяясь по берегу Волги.

Въ 1780 году января 11 дня Императрица Екатерина II дала указъ Правительствующему Сенату объ учрежденіи саратовскаго намѣстничества, а 7 ноября того же года указъ объ открытіи намѣстничества. Затѣмъ назначенъ первый намѣстникъ или губернаторъ, генералъ-майоръ И. И. Поливановъ. 3-го февраля состоялось самое торжество открытія. Къ этому дню прибылъ въ Саратовъ астраханскій преосвященный Антоній и астраханскій губернаторъ генералъ-поручикъ Якобій. Совершены торжественныя богослуженія въ соборѣ, съ прочтеніемъ манифеста и указа, при чемъ дворянство и купечество приведены къ присягѣ для избранія судей. Празднованіе продолжалось 7 дней. Былъ звонъ колокольный. Палили изъ

Фотографическіе этюды для художниковъ, снимки съ натуры. Магазинъ АНТОНА ОКУШКО, въ Саратовѣ, Нѣмецкая ул., д. Мещеряковой.

пушекъ и ружей. Народу выставлено 150 бочекъ разныхъ питій: вина, чихиря, пива и меда... По ночамъ горѣли бочки съ смолою...

Послѣ открытія губерніи, учреждены уѣздные города, почта, началось генеральное межеваніе земель.

Еще до учрежденія намѣстничества въ Саратовскомъ краѣ получали земли вельможи и чиновныя особы, то съ учрежденіемъ намѣстничества особенно усиленно жалуются здѣсь земли разнымъ лицамъ. Большинство пожалованныхъ землей, конечно, и не думало переѣзжать въ свои имѣнія, а лишь переселяло сюда крестьянъ изъ другихъ губерній. Отсутствіе порядковъ въ краѣ, безпокойства отъ кочевниковъ, нахожденіе здѣсь множества разбойниковъ и бѣглыхъ, конечно, все это дѣлало крайне непривлекательною здѣшнюю жизнь.

Женскій монастырь.

Самый городъ Саратовъ поражалъ тѣмъ, что въ немъ не было учебныхъ заведеній.

Не говоря уже о народѣ, даже духовенство саратовское было тогда невѣжественно, едва умѣло читать. Для дѣтей духовенства въ Саратовѣ было учреждено духовное училище въ 1770 г., съ наименованіемъ его семинаріею, но черезъ 7 лѣтъ оно было переведено въ Пензу, затѣмъ открыто еще разъ духовное училище въ половинѣ 1780-хъ годахъ, при Спасо-Преображенскомъ монастырѣ, но и это училище, послѣ пожара монастыря, переведено въ Астрахань.

Грамотность въ тѣ времена въ Саратовѣ болѣе была распространена среди старообрядцевъ, которые дорожили старинными книгами и учились грамотѣ, для

Акварельные пейзажи, этюды для художниковъ. АНТОНЪ ОКУШКО въ Саратовѣ, Нѣмецкая ул., д. Мещеряковой.

того, чтобы ихъ читать. Близь Саратова, въ Баранниковомъ и Мечевомъ буеракахъ еще въ 1678—1688 годахъ возникли раскольничьи скиты и просуществовали здѣсь до 40-хъ годовъ.

Раскольничьи грамотѣи обоего пола занимались обученіемъ дѣтей во многихъ мѣщанскихъ и купеческихъ семействахъ Саратова и, конечно, распространяли расколъ. Число придерживавшихся старой вѣры, такимъ образомъ, въ Саратовѣ росло. Впослѣдствіи, когда въ расколѣ появились разныя секты, и въ Саратовѣ тоже оказались сектанты—поморцы, австрійцы, бѣглопоповцы.

Только въ 1786 году сентября 22-го было учреждено въ Саратовѣ главное народное училище.

Послѣ этого съ начала нынѣшняго столѣтія въ Саратовѣ открываются, посте-

Римско-Католическая Семинарія.

пенно одно за другимъ, многія учрежденія. Такъ въ 1804 году начата постройка Александровской больницы на суммы дворянства, къ которымъ присоединенъ даръ Государя Императора Александра I въ 10,000 рублей. Больница торжественно открыта 30-го августа 1806 года, а въ томъ-же году при ней основана богадѣльня на 100 человѣкъ. Въ 1807 году открыта первая аптека Линдегрена. Въ томъ же 1807 году, въ октябрѣ, освящены присутственныя мѣста въ великолѣпномъ, по тогдашнему времени, каменномъ зданіи. Около 1818 года открыто приходское училищѣ, а затѣмъ уѣздное.

Сдача городскихъ земель въ оброкъ повела къ расширенію города: мѣста покупались и снимались въ аренду за безцѣнокъ, огораживались заборомъ и застраи-

Акварели, цвѣты, головки и птицы для живописи на фарфорѣ, у АНТОНА ОКУШКО, въ Саратовѣ, Нѣмецкая ул., д. Мещеряковой.

вались. Въ это время сама администрація дѣлаетъ распоряженіе, чтобъ при постройкѣ домовъ брали мѣсто сколь можно обширнѣе, не менѣе 11 саж. на улицу, «чтобы не былъ стѣсненъ воздухъ» и безопасно было отъ пожара, а также садили-бы хотя маленькіе сады около домовъ. Какъ извѣстно, на Нѣмецкой улицѣ, позднѣе застроившейся каменными домами, каждый дворъ заключаетъ въ себѣ садъ.

При губернаторѣ А. Д. Панчулидзевѣ, богатомъ помѣщикѣ, былъ устроенъ въ Саратовѣ театръ. При Панчулидзевѣ-же, въ 1818 году, на собранныя попеченіемъ его суммы, построена новая кладбищенская Ильинская церковь, вмѣсто запечатанной въ 1810 г., по ветхости, церкви Ильи Пророка.

Въ 1810 году былъ разработанъ и повергнутъ на Высочайшее воззрѣніе планъ Саратова, но еще онъ не былъ окончательно утвержденъ, какъ въ 1811 году случился въ Саратовѣ большой пожаръ. Послѣ этого пожара новыя постройки было приказано возводить по новому плану, который Высочайше утвержденъ былъ только въ 1812 году. Поэтому плану, большинство улицъ, начиная отъ церкви Михаила Архангела, получили другое направленіе, иныя закрыты совсѣмъ, другія вновь открыты. При этомъ были высланы изъ Саратова на Гуселку бобыли, занимавшіеся рыболовствомъ, и цыгане, ибо бѣдныя мазанки ихъ безобразили городъ и въ пожарномъ отношеніи были опасны.

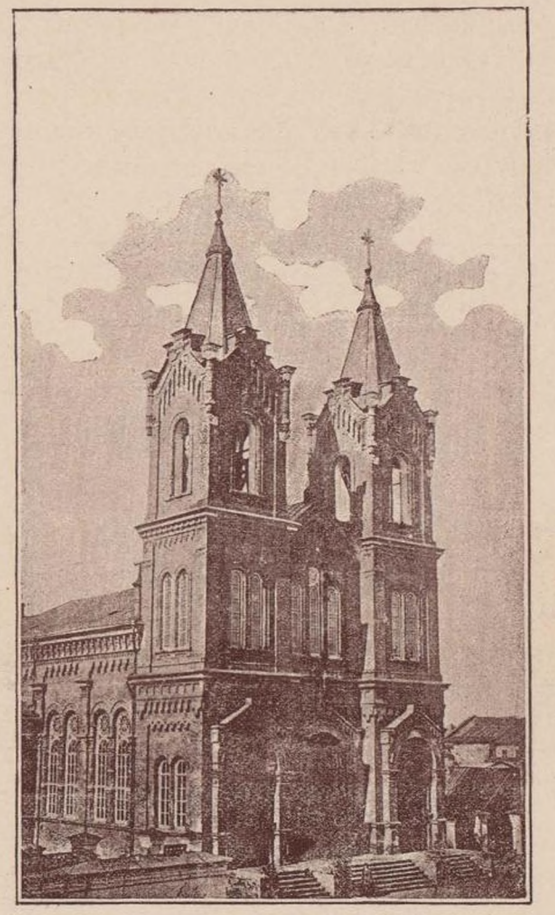

Костелъ.

Въ войну 1812 года саратовскія дворянство и купечество дѣлали крупныя пожертвованія, отправляли ратниковъ ополченія, а затѣмъ, по окончаніи войны, на собранныя между собою суммы, заложили въ память избавленія Россіи отъ нашествія галловъ, въ 1815 году новый соборъ во имя Александра Невскаго, освященіе котораго состоялось въ 1826 году.

Война 1812 года имѣла для Саратова и особыя послѣдствія: въ Саратовъ были присланы плѣнные изъ французской арміи. Многіе изъ нихъ пожелали остаться въ Саратовѣ, почему приняли русское подданство. Они знали ремесла и искусства, совершенно до этого времени не знакомыя саратовцамъ; нѣкоторые изъ нихъ открыли въ городѣ разныя заведенія—сапожныя, мебельныя и проч. Разумѣется, они не

Принимаетъ на коммисію для продажи картины, оригиналы и копіи. Магазинъ АНТОНА ОКУШКО, въ Саратовѣ, Нѣмецкая ул., д. Мещеряковой.

охотно учили русскихъ тому, что знали, но такъ какъ они брали по неволѣ въ свои мастерскія русскихъ въ качествѣ рабочихъ, то знаніе разныхъ ремеслъ чрезъ плѣнныхъ французовъ распространилось въ Саратовѣ.

Въ то время не было еще здѣсь ремесленной управы, да и ремесленниковъ мало было. Существовало упрощенное ремесленно-мѣщанское управленіе при городскомъ магистратѣ, который помѣщался въ каменномъ домѣ на Волгѣ, что нынѣ противъ яхтъ-клуба. Только въ 1824 году открылась ремесленная управа.

Иные изъ французовъ, которые были пообразованнѣе, сдѣлались гувернерами и учителями въ русскихъ семействахъ и здѣшнихъ учебныхъ заведеніяхъ. До недавняго времени жилъ въ Саратовѣ одинъ изъ плѣнныхъ французовъ—лейтенантъ великой арміи Савенъ, бывшій учителемъ французскаго языка въ Саратовской гимназіи и институтѣ. Французскіе плѣнные заселили второй и третій кварталы тогдашней нѣмецкой слободки.

Никольская улица.

Около 1820 года въ этой слободкѣ нѣмцы занялись производствомъ сарпинки, но вскорѣ болѣе дешевая сарпинка изъ Сарепты и другихъ колонокъ заставила здѣшнихъ нѣмцевъ прекратить свое производство.

О Саратовѣ первыхъ годовъ нынѣшняго столѣтія мы можемъ имѣть понятіе изъ слѣдующаго интереснаго отзыва профессора Ф. Эрдмана, который посѣтилъ въ 1815 году Саратовъ для ревизіи здѣшнихъ учебныхъ заведеній. «Саратовъ—сообщаетъ онъ—хотя и губернскій городъ, но некрасивъ и построенъ неправильно и, не смотря на сильную населенность, имѣетъ гораздо болѣе пустынный видъ, чѣмъ Симбирскъ. Причина этого заключается въ томъ, что здѣсь нѣтъ богатаго дворянства и немногіе, имѣющіе здѣсь владѣнія, проживаютъ большею частью въ Петербургѣ и Москвѣ. Впрочемъ, видъ города выигрывалъ-бы гораздо болѣе если-бы онъ не былъ такъ часто посѣщаемъ пожарами. Между каменными домами, число

Стереоскопы и увеличительныя стекла для картинъ у АНТОНА ОКУШКО, въ Саратовѣ, Нѣмецкая ул., д. Мещеряковой.

которыхъ, не считая церквей и казенныхъ зданій, въ цѣломъ простирается едва-ли до сотни, есть нѣсколько правильныхъ и изящно построенныхъ. Образъ жизни здѣшнихъ обывателей не такъ роскошенъ, какъ во многихъ другихъ губернскихъ городахъ и то потому, что здѣсь мало дворянства». Губернское училище, съ директоромъ и четырьмя учителями, г. Эрдманъ нашелъ достойнымъ похвалы: «120 учениковъ, изъ которыхъ шестая часть была дворянскаго происхожденія, большею частію хорошо воспитанныя и хорошо обученныя дѣти, хотя и болѣе на счетъ памяти, чѣмъ силы разумѣнія». Помѣщеніе школы однако-же было тѣсное. Кромѣ того, въ городѣ существовало еще два благородныхъ мужскихъ пансіона: одинъ съ 20 и другой съ 12 учениками, и многіе домашніе учителя и учительницы, въ особенности изъ французовъ, давали частные уроки въ семействахъ.

Въ 1820 году главное народное училище преобразовано въ саратовскую мужскую гимназію, которая торжественно открыта 30-го августа этого года. Это пер-

Зданіе Биржи.

вое среднее учебное заведеніе въ Саратовѣ обязано своимъ возникновеніемъ крупнымъ пожертвованіямъ дворянства (15 тыс. руб.), екатеринбургскихъ золотопромышленниковъ А. Г. Золотова и П. Я. Харитонова (20 тыс. руб.), и саратовскаго купца М. К. Саранцева (1,500 руб.) и друг. Ранѣе открытія гимназіи потребность въ образованіи вызвала въ Саратовѣ открытіе частныхъ учебныхъ заведеній—мѣщ. Мясникова, Ангеровой и друг.

Въ 1825 году въ Саратовѣ дѣлались приготовленія къ пріему Императора Александра I, на пути его въ Таганрогъ, но пріѣздъ не состоялся, а въ декабрѣ мѣсяцѣ этого года, какъ извѣстно, Императоръ скончался.

Въ 1826 году губернатора А. Д. Панчулидзева смѣнилъ князь А. Б. Голицынъ. Этотъ губернаторъ въ особенности обратилъ вниманіе на водвореніе порядка въ саратовскихъ присутственныхъ мѣстахъ, на искорененіе взяточничества среди при-

Стереоскопныя картины путешествіе вокругъ свѣта,—въ магазинѣ АНТОНА ОКУШКО, въ Саратовѣ, Нѣмецкая ул., д. Мещеряковой.

казныхъ. Намѣстническое или губернское правленіе тогда стояло посреди грязной, невымощенной Соборной площади и отъ него шла проторенная тропинка къ кабаку, носившему названіе «бумажнаго», потому что тамъ постоянно толпились приказные. Порядочные люди не шли служить въ правленіе. Многіе пьяницы держались на службѣ потому только, что они наизусть знали всякіе законы и безъ нихъ трудно было обойтись. Князь Голицынъ привлекъ къ службѣ дѣтей дворянъ, уволилъ многихъ приказныхъ, улучшилъ дѣтопроизводство и придалъ приличную обстановку присутственнымъ мѣстамъ.

Въ 1828 г. основана въ Саратовѣ архіерейская каѳедра, духовная консисторія, а черезъ два года духовная семинарія. До этого съ 1799 г. саратовскій край подлежалъ вѣдѣнію пензенскаго архіерея.

Первымъ саратовскимъ епископомъ былъ Моисей, вторымъ—Іаковъ. Послѣдній положилъ начало миссіонерской дѣятельности противъ раскола, которая и продолжается при его преемникахъ до сего дня.

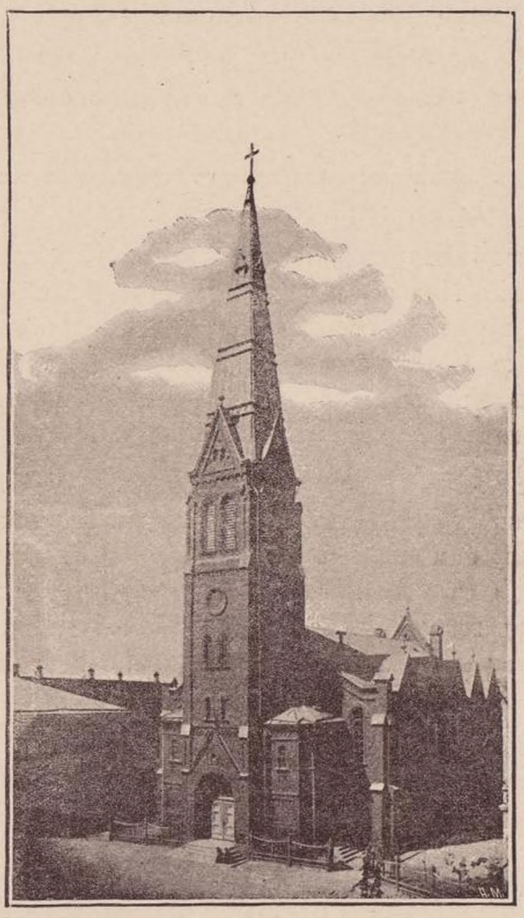

Лютеранская церковь.

Въ 1830 году Саратовъ посѣтила страшная гостья—холера. Это было при пріемникѣ князя Голицына, губернаторѣ В. Я. Рославцѣ. Хотя при первыхъ извѣстіяхъ отъ астраханскаго губернатора о принятіи мѣръ противъ занесенія въ Саратовъ холеры изъ Астрахани, губернаторъ Рославецъ выѣхалъ въ Царицынъ съ докторомъ, учредилъ тамъ строгій караулъ за идущими снизу по Волгѣ судами и за ѣдущими по астраханскому тракту, чтобъ не пропускать ихъ безъ окуриванія, тѣмъ не менѣе именно на суднѣ, пришедшемъ въ Саратовъ снизу, заболѣлъ холерою и умеръ бурлакъ, а затѣмъ стали заболѣвать и умирать саратовцы. Смертность увеличивалась быстро. Священники отпѣвали за-разъ десятки покойниковъ. Обычной церемоніи похоронъ не было. По нѣсколько гробовъ сразу везли на одной телѣгѣ. Почетныя лица и простаго званія люди одинаково клались въ простые некрашеные гробы и на телѣгѣ безъ провожатыхъ отправлялись на особо отведенное холерное кладбище. Умирало по 300 человѣкъ въ день. Ни слезъ, ни стенаній по умершимъ не было. Каждый съ минуты на минуту самъ ждалъ смерти. Положеніе было ужасное пото-

Для школъ и присутственныхъ мѣстъ портреты Е. И. В. ГОСУДАРЯ АЛЕКСАНДРА III, въ золоченой рамкѣ, отъ 1 р. 25 к., рекомендуетъ АНТОНЪ ОКУШКО, въ Саратовѣ, Нѣмецкая ул., д. Мещеряковой.

му, что не было ни откуда помощи. Докторовъ въ городѣ было всего человѣкъ 8 вмѣстѣ съ врачебнымъ инспекторомъ. Нѣкоторые доктора сами заболѣли и умерли. Холера обошла весь городъ. Въ одной части ослабѣвала, въ другой начиналась съ новою силой. Отъ курившагося повсюду на площадяхъ и за городомъ навоза, надъ городомъ стояла мгла, и солнце при восходѣ и заходѣ казалось кровавымъ, краснымъ кругомъ. Когда въ 4-й части стало умирать не болѣе 40 человѣкъ въ день—это уже было полное ослабленіе болѣзни. Въ это время пріѣхалъ въ Саратовъ министръ внутреннихъ дѣлъ Козодавлевъ и коммисія изъ столичныхъ докторовъ. Съ нею прибыло много молодыхъ людей, студентовъ медицинской академіи, самоотверженно отправившихся тотчасъ-же съ запасомъ медикаментовъ въ уѣзды Саратовской губерніи для поданія помощи народу, такъ какъ холера распространилась и въ селахъ. Всего умерло въ Саратовѣ за время холеры, продолжавшейся болѣе мѣсяца, до 10 тысячъ человѣкъ.

Холера еще не разъ посѣщала Саратовъ. Подобнымъ-же образомъ, какъ въ 1830 г., она свирѣпствовала въ 1848 году.

Въ 1837 году іюня 26 дня изволилъ посѣтить Саратовъ Наслѣдникъ Цесаревичъ (въ Бозѣ почившій Императоръ Александръ II). Дворянство саратовское и купечество озаботились заранѣе устройствомъ блестящаго ему пріема. Для ознакомленія Его Высочества съ Саратовскою губерніею устроена была въ томъ мѣстѣ, гдѣ теперь дачи Уфимцева, выставка всего, что произростаетъ въ краѣ, а также породъ скота и предметовъ крестьянскаго и колонистскаго производства.

30-ые годы вообще замѣчательны тѣмъ, что въ это время Саратовскою губерніею начинаютъ интересоваться просвѣщенные люди. Нѣкоторыя духовныя лица, по желанію епископа Іакова, описываютъ край, другія производятъ раскопки древнихъ городищъ; администрація съ своей стороны приказываетъ собирать разныя свѣдѣнія о губерніи. Въ 1837 году А. Ф. Леопольдовымъ составлено большое описаніе губерніи, напечатанное въ 1839 году по соизволенію Государя Николая Павловича, на казенный счетъ, въ Петербургѣ.

Въ 30-ые годы дѣлаетъ успѣхи въ Саратовѣ образованіе. 26 октября 1830 года открыта духовная семинарія. Въ ноябрѣ 1830 года открыто приходское училище. Около этого-же времени открывается первая книжная торговля—купца Д. М. Вакурова. Въ 1831 году открыто Срѣтенское приходское училище. Около этого-же времени существовало въ Саратовѣ военное училище, которое въ 1836 году переведено въ Вольскъ. 19 февраля 1831 г. полагается начало городской думы. Дѣлается крупное пожертвованіе, по завѣщанію, на воспитаніе дворянскихъ дѣтей балашовскимъ помѣщикомъ С. В. Колычевымъ. Нынѣ на этотъ капиталъ воспитывается болѣе 50 дѣтей.

Въ 1834 году открыто 2-е духовное уѣздное и приходское училища. Въ 1835 году учрежденъ саратовскій губернскій статистическій комитетъ. Въ 1839 году, на дворянскомъ собраніи, предводитель дворянства Скибиневскій приглашаетъ дворянъ къ пожертвованіямъ на устройство института для благородныхъ дѣвицъ, такъ какъ

Письменныя и рисовальныя принадлежности.—Почтовая бумага.—Писчая бумага.—Бумага для рисованія.—Французскій торшонъ. АНТОНЪ ОКУШКО, въ Саратовѣ, Нѣмецкая ул., д. Мещеряковой.

дворянскія дѣвицы не имѣютъ безъ этого возможности получать образованіе. Институтъ, однако, былъ открытъ лишь въ 1854 году. Но уже въ 1840 году возникаетъ въ Саратовѣ первая школа для дѣвочекъ при Крестовоздвиженскомъ монастырѣ, на средства инокини Сусанны, урожденной Рылѣевой, дочери извѣстнаго генерала 1812 года. А въ 1843 году октября 1 дня основанъ первый дѣтскій пріютъ для дѣвочекъ-сиротъ, названный Маріинскимъ.

Въ 1838 году начала издаваться въ Саратовѣ первая газета—«Саратовскія Губернскія Вѣдомости», въ которыхъ, въ особенности, въ 40-ые годы напечатано много любопытныхъ историческихъ свѣдѣній о Саратовѣ и о всемъ краѣ. Единственная тогда въ Саратовѣ казенная типографія была, по случаю изданія «Вѣдомостей», обновлена и устроена на казенный счетъ. Она возникла при намѣстническомъ правленіи еще въ 1794 году для облегченія приказно-служащихъ и ускоренія дѣлопроизводства, но затѣмъ въ войну 1812 года, по случаю дороговизны на всѣ

Православная Духовная Семинарія.

матеріалы, расходы на типографію возросли до того, что губернское правленіе вынуждено было заложить типографію приказу общественнаго призрѣнія.

Въ 1841 году, вслѣдствіе того, что казенная типографія не въ состояніи была исполнять своевременно всѣ заказы присутственныхъ мѣстъ и частныхъ лицъ, открыта въ Саратовѣ первая частная типографія—Хворинова, перешедшая въ 1847 г. къ А. М. Флорову.

Въ 1830 и 1840-хъ гг. произведены, между прочимъ, слѣдующія перемѣны въ устройствѣ Саратова: послѣ холеры 1848 года закрыто кладбище Краснаго Креста, по случаю переполненія его; открыто Воскресенское кладбище, которое тогда-же получило названіе Пичугинскаго, потому что церковь на этомъ кладбищѣ построена была саратовскимъ мѣщаниномъ А. Пичугинымъ; кладбища лютеранское и католическое переведены отъ Краснаго Креста за городъ, гдѣ теперь.

Карандаши разныхъ фабрикъ.—Ручки, грифеля и перья.—Чернила канцелярскія и копировальныя.
Ученическія тетради.—АНТОНЪ ОКУШКО, въ Саратовѣ, Нѣмецкая ул., д. Мещеряковой.

Въ городъ впервые проведена по деревяннымъ трубамъ вода изъ-подъ Лысой горы, съ устройствомъ чановъ на Сѣнной и Соборной площадяхъ; кузницы, бывшія на Хлѣбной площади, перенесены въ Глѣбучевъ оврагъ; кирпичные сараи изъ Глѣбучева оврага, между Гимназической и Полицейской ул., переведены (1835 г.) за городъ, гдѣ они теперь находятся. Городъ настолько распространяется, что въ 1838 г. строится уже церковь Митрофаніевская и Казачья (Крестовоздвиженская). Въ татарской слободкѣ (Татарская улица) дозволяется построить (1836 г.) мечеть.

Въ концѣ 50-хъ годовъ появились въ Саратовѣ мощеныя улицы. Бывшій два трехлѣтія городскимъ головою Л. С. Масленниковъ озаботился, между прочимъ, устройствомъ (на свой счетъ) домовъ для бѣдныхъ жителей («Масленниковскіе выселки») и разведеніемъ бульвара вокругъ новаго собора.

Съ конца 50-хъ гг. въ Саратовѣ начинаетъ развиваться общественная жизнь. Изъ купечества выдѣляется нѣсколько лицъ, которыя, сами пройдя науку въ столичныхъ учебныхъ заведеніяхъ или казанскомъ университетѣ, желаютъ распространить образованіе въ своемъ сословіи. Основывается «купеческій клубъ», впослѣдствіи „коммерческое собраніе", при которомъ, въ первый-же годъ, учреждена библіотека, нынѣ одна изъ лучшихъ въ городѣ. Съ открытіемъ въ 1850-хъ годахъ въ Саратовѣ католической епископской каѳедры, учреждается въ 1856 году католическая семинарія, ранѣе которой при нѣмецкихъ здѣшнихъ церквахъ существовали только церковныя школы.

Въ 1858 году происходятъ засѣданія саратовскаго губернскаго комитета объ устройствѣ и улучшеніи быта крестьянъ, при губернскомъ предводителѣ, князѣ В. А. Щербатовѣ и секретарѣ Н. И. Костомаровѣ, извѣстномъ историкѣ. Въ „Саратовскихъ Губернскихъ Вѣдомостяхъ", при редакторѣ Д. Л. Мордовцевѣ, извѣстномъ писателѣ, начинаютъ появляться въ 50-хъ годахъ обличительныя замѣтки и статьи, изъ которыхъ иныя производятъ большое впечатлѣніе на общество.

Даже дамы въ Саратовѣ принимаются въ это время за общественную дѣятельность: въ 50 году онѣ дѣйствуютъ въ дамскомъ тюремномъ комитетѣ, въ 1861 году открываютъ „дамское попечительство о бѣдныхъ". Саратовскіе врачи основываютъ общество „Бесѣда". При духовной семинаріи открывается воскресная школа для взрослыхъ, которая впослѣдствіи закрылась, и въ концѣ 1880-хъ годовъ вновь возникла, при 3-хъ-классномъ городскомъ училищѣ. Въ 1863 г. начинаетъ издаваться первая ежедневная частная газета „Справочный Листокъ города Саратова", впослѣдствіи „Саратовскій Справочный Листокъ", а съ 80-хъ годовъ просто „Саратовскій Листокъ". Газета основана А. Флоровымъ, у котораго она черезъ 1 1/2 года куплена Мих. Ал. Поповымъ. „Листокъ" имѣлъ уже въ первый годъ

Записныя книжки.—Блокъ-ноты.—Папки и бювары.—Визитныя карточки 100 штукъ отъ 50 коп.
печатаетъ магазинъ АНТОНА ОКУШКО, въ Саратовѣ, Нѣмецкая ул., д. Мещеряковой.

300—400 подписчиковъ, затѣмъ число это постепенно росло. Въ это-же время появились и другія газеты въ Саратовѣ, изъ которыхъ одна нѣмецкая, но онѣ скоро прекратились. Болѣе долговѣчными были новыя газеты, возникшія въ концѣ 70-хъ гг.—«Саратовскій Дневникъ» и «Волга». Съ конца 80-хъ гг. издаются въ Саратовѣ: газета «Братская Помощь», занимающаяся исключительно обсужденіемъ дѣла благотворительности вообще на Руси, журнала «Помощь Сомообразованію» и «Приволжскій Вѣстникъ Охоты». Городская библіотека, до 50-хъ гг. влачившая весьма жалкое существованіе, въ эти годы открывается для публики при городской думѣ. Впрочемъ, она долго еще находилась въ неудовлетворительномъ положеніи. Только съ 1882 г., когда дума стала давать на нее ежегодно значительную сумму, она обогатилась книгами и пріобрѣла много подписчиковъ Быстрый ростъ ея съ этого времени до нашихъ дней видѣнъ изъ слѣдующихъ цифръ: въ 1883 г. въ ней было

Общежитіе Духовной Семинаріи.

книгъ 2848 томовъ, а въ 1890 г. 12804 томовъ; подписчиковъ имѣлось въ 1883 г. 162, въ 1890 г.—1539. Кромѣ того, многіе посѣщаютъ залы библіотеки для чтенія книгъ и газетъ безплатно. Она имѣетъ большой отдѣлъ дѣтскихъ книгъ, которыя выдаются учащимся въ городскихъ школахъ.

Торговля съ 50-хъ годовъ также оживилась въ Саратовѣ. Такъ, съ этого времени начинаютъ возникать масленки и паровыя мукомольныя мельницы; открыты банки, изъ которыхъ торговые люди стали получать ссуды для своихъ торговыхъ оборотовъ. Въ это-же время въ городѣ построилось много новыхъ каменныхъ домовъ въ такихъ частяхъ города, гдѣ были прежде одни деревянные дома. На усиленіе торговли повліяло открытое въ концѣ 40-хъ гг. пароходство по Волгѣ, и затѣмъ въ 70-хъ гг. постройка желѣзной дороги, а въ 80-хъ годахъ учрежденіе здѣсь биржи *).

*) 9 августа 1870 г. открытъ 1-й участокъ тамбово-саратовской ж. д. отъ Тамбова на 108 верстъ; 14 января 1871 г.—2-й, отъ Кирсанова до Аткарска, на 161 версту; 3 іюня 1871 г. третій и послѣдній въ 48 верстъ.

Пригласительныя и свадебныя карточки.—Большой выборъ дѣтскихъ папетри отъ 10 коп.—Поздравительныя карточки. АНТОНЪ ОКУШКО, въ Саратовѣ, Нѣмецкая ул., д. Мещеряковой.

Съ 60-хъ гг. Саратовъ, сначала пароходствомъ, а потомъ жел. дорогою тѣснѣе связанный со всей Россіею, часто принимаетъ у себя Высочайшихъ Особъ.

Такъ, Саратовъ почтили своимъ посѣщеніемъ: 18 іюля 1863 года покойный Наслѣдникъ Цесаревичъ Николай Александровичъ, 8-го августа того-же года покойная Государыня Императрица Марія Александровна; въ 1865 г. великіе князья Владиміръ и Алексѣй Александровичи и великій князь Михаилъ Николаевичъ съ семействомъ; въ маѣ 1868 г. вел. кн. Алексѣй Александровичъ; въ іюлѣ 1869 г. Наслѣдникъ Цесаревичъ, нынѣ благополучно царствующій Государь Императоръ Александръ Александровичъ съ супругой и великимъ княземъ Алексѣемъ Александровичемъ; въ августѣ 1871 г. покойный Государь Императоръ Александръ Николаевичъ съ Наслѣдникомъ Цесаревичемъ Александромъ Александровичемъ и великимъ княземъ Владиміромъ Александровичемъ; 3 іюня 1879 г. покойный великій князь Николай Николаевичъ старшій, съ великимъ княземъ Петромъ Николаевичемъ.

По наружному виду Саратовъ много улучшился. По настоянію губернатора В. А. Щербатова, обыватели города стали разсаживать деревья около домовъ по улицамъ; объ этомъ-же проявилъ особенную заботу нынѣшній губернаторъ А. И. Косичъ, по распоряженію котораго, кромѣ того, устроенъ новый бульваръ въ городѣ— на Камышинской улицѣ. На глубокихъ оврагахъ, которые безобразили городъ, сдѣланы въ нѣкоторыхъ мѣстахъ дамбы, такъ-что эти мѣста затянуло иломъ и, напр., на Бѣлоглинскомъ оврагѣ въ этихъ мѣстахъ заведены огороды, а на Глѣбучевомъ устроены склады лѣса.

Съ введеніемъ земскаго положенія (1867 г.), новаго городоваго положенія (4 января 1871 г.), открытіемъ мировыхъ и судебныхъ учрежденій (1 іюля 1871 г.),—этихъ великихъ реформъ Царя-Освободителя,—Саратовъ началъ какъ-бы новую жизнь. Многія лица саратовскаго общества выступаютъ въ это время на дѣланіе добраго и полезнаго. Происходятъ съѣзды сельскихъ хозяевъ, врачей, земскія собранія. Возникаютъ такія учрежденія, какъ Заработный Домъ (1869 г.), созданный заботами Братства св. Креста, Александровское ремесленное училище (30 авг. 1871 г.), Александро-Маріинское реальное училище (1873 г.), новый дѣтскій пріютъ имени губернатора М. Н. Галкина-Враскаго (14 сент. 1873 г.), пріемный покой— его-же имени (14 сент. 1873 г.), исправительный пріютъ малолѣтнихъ преступниковъ (30 сент. 1873 г.), общество санитарныхъ врачей (23 окт. 1877 г.), пріютъ «Ясли» (1877 г.), музыкальные классы, нѣсколько частныхъ пансіоновъ и гимназій. Благоустройство города завершается такими удобствами, какъ проложеніемъ водопровода (29 авг. 1876 г.), устройствомъ прекраснаго мяснаго корпуса, устройствомъ асфальтовыхъ тротуаровъ, наконецъ проведеніемъ конно-желѣзной дороги. Устройство водопровода оказало большую

Поздравительная бумага и письма.—Карточки смѣха для 1-го апрѣля.—Карточки для меню.—Карточки для конфирмаціи. АНТОНЪ ОКУШКО, въ Саратовѣ, Нѣмецкая ул., д. Мещеряковой.

услугу городу; если случаются теперь пожары, то выгораетъ немного; между тѣмъ, какъ прежде, не смотря на хорошія пожарныя команды, Саратовъ сильно терпѣлъ отъ пожаровъ. Еще въ 1855 г. въ городѣ выгорѣла почти вся Сергіевская ул., съ прилегающими къ ней кварталами, отъ Московской ул. до Бабушкина взвоза. Благодаря-же устройству водопровода понизились страховыя преміи, а также явилась возможность устроить въ 1876 г. городское взаимное страхованіе, находящееся нынѣ въ цвѣтущемъ состояніи (оно имѣетъ до 500 тыс. своего запаснаго капитала). Особенное вниманіе городскими управами обращено на нужды недостаточнаго, бѣднаго населенія города: открыты дешевая столовая, ночлежные дома, городская больница (1878), много богадѣленъ, ссудо-сберегательное товарищество. Для дѣтей народа открыто много школъ. Для взрослыхъ устраиваются народныя чтенія.

Первый торжественный актъ городскихъ школъ, въ іюнѣ 1871 г. въ залѣ го-

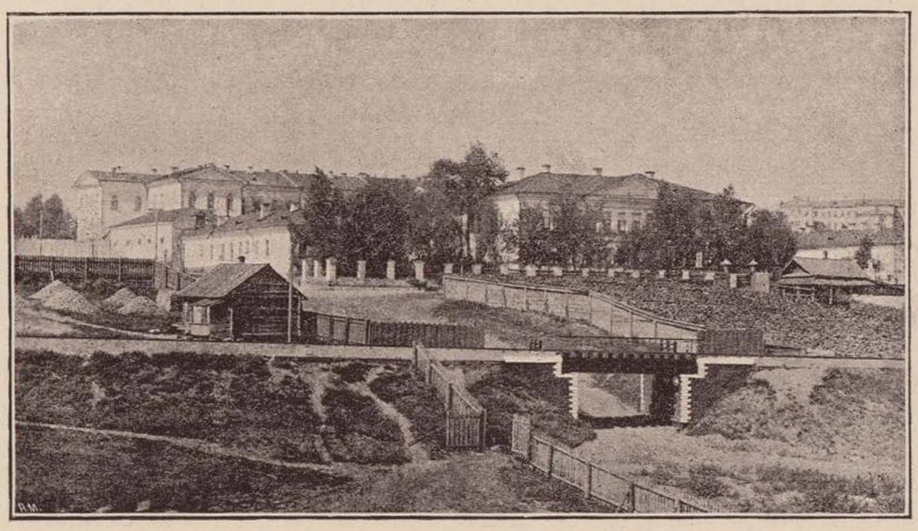

Александровская больница.

родской думы, съ пѣніемъ хора изъ учениковъ и выставкой рукодѣлій ученицъ,— возбудилъ интересъ въ обществѣ къ городскимъ школамъ. Обязанности попечителей и попечительницъ школъ взяли на себя многія вліятельныя лица въ Саратовѣ, которыя стали заботиться объ улучшеніи ихъ обстановки. До открытія новой думы въ городѣ было 12 училищъ съ 1228 учащимися, содержаніе ихъ обходилось въ 10928 р. Нынѣ городскихъ училищъ 21, учащихся свыше 3000 дѣтей, на содержаніе школъ расходуется свыше 60 тыс. р. Изъ всѣхъ сословій города стали поступать дѣти въ среднія учебныя заведенія; при чемъ большинство изъ семей съ недостаточными средствами, нѣкоторые изъ нихъ стремились и въ университеты, гдѣ они, оторванные отъ семьи, очень нуждались. Саратовское общество пришло на помощь къ нимъ—основаніемъ общества, поставившаго себѣ цѣлью помогать бѣднымъ учащимся въ высшихъ уч. заведеніяхъ; впослѣдствіи основаны такія-же общества для помощи учащимся въ среднихъ и низшихъ (народныхъ) учебныхъ заведеніяхъ.

Магазинъ эстамповъ и картинъ—АНТОНА ОКУШКО, въ Саратовѣ, Нѣмецкая ул., д. Мещеряковой.
Существуетъ съ 1883 года.

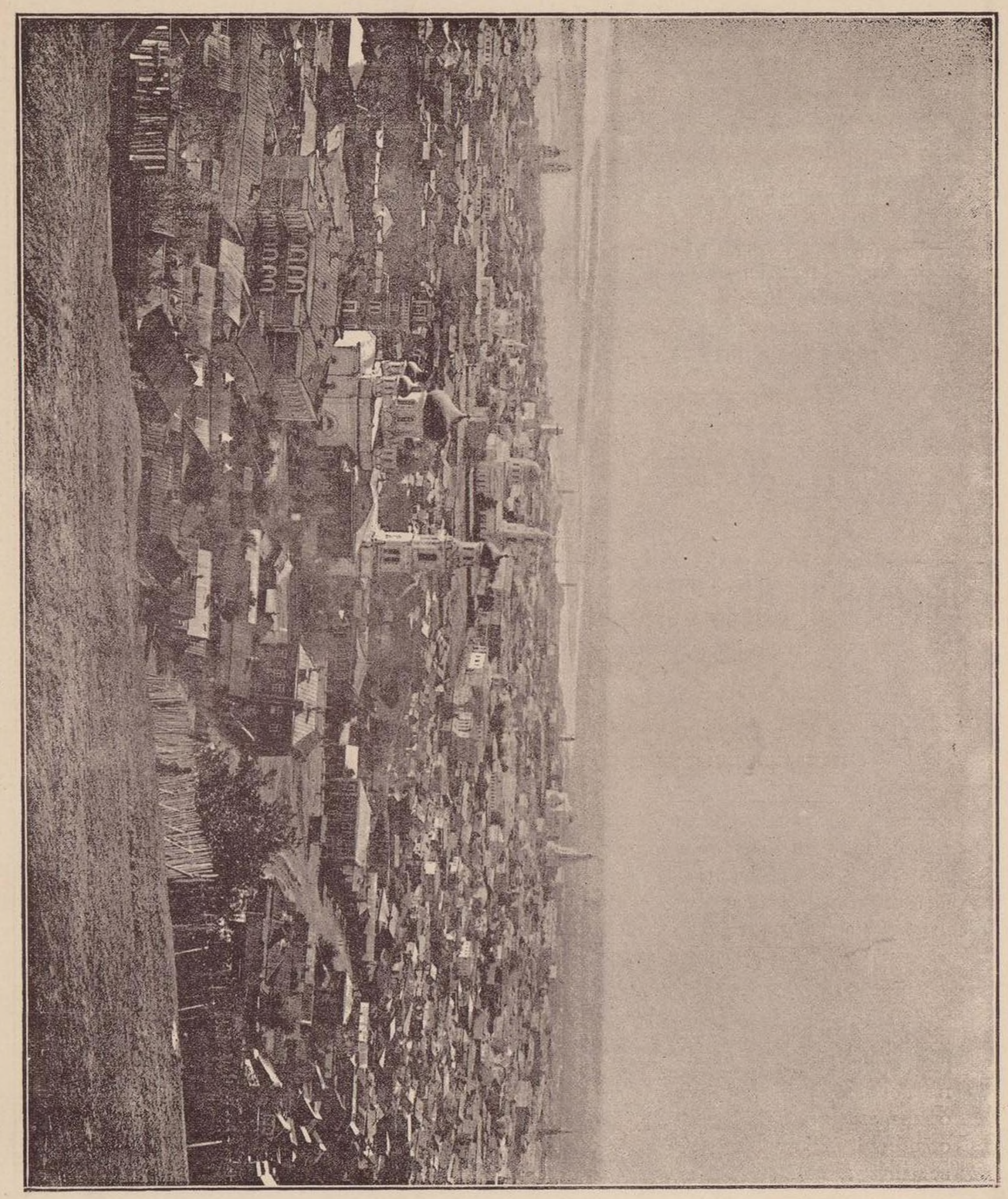

Общій видъ города Саратова.

Англійская почтовая бумага.—Изящная почтовая бумага въ коробкахъ.—Изящная почтовая бумага въ коробкѣ „Foggy“. АНТОНЪ ОКУШКО, въ Саратовѣ, Нѣмецкая ул., д. Мещеряковой.

Переполненіе мужской и женской гимназій учащимися побудило городское управленіе пожертвовать крупныя суммы для покупки дома для женской гимназіи и для расширенія зданія мужской гимназіи.

Въ 1881 г. февраля 3 дня Саратовъ праздновалъ столѣтіе учрежденія Саратовской губерніи и, слѣдовательно, столѣтіе существованія своего, какъ губернскаго города.

Для своей губерніи Саратовъ, конечно, не со вчерашняго дня является руководителемъ лучшихъ начинаній, сѣятелемъ просвѣщенія, законодателемъ порядливой жизни и внѣшняго благоустройства. Многія частныя учрежденія Саратова, не говоря уже о правительственныхъ, разработываютъ вопросы о нуждахъ и потребностяхъ всего края и такимъ образомъ Саратовъ живетъ не только для себя, но и для всей губерніи.

Спасо-Преображенскій мужскій монастырь.

Правда, онъ не можетъ еще предложить всего людямъ своего края, но для удовлетворенія насущныхъ духовныхъ потребностей Саратовъ обладаетъ многимъ. Съ 1885 г., благодаря извѣстному художнику А. П. Боголюбову, въ городѣ существуетъ художественный Радищевскій музей, который принесъ уже пользу не только образованнымъ лицамъ, но и ремесленникамъ, которые въ немъ многому научились.

Саратовъ идетъ на встрѣчу нуждамъ и потребностямъ своего края. Желая знать объ успѣхахъ хозяйственной дѣятельности населенія, онъ открываетъ по временамъ сельско-хозяйственныя выставки, изъ нихъ послѣдняя состоялась въ 1889 г. Въ 1888 г. въ немъ создана газета для народа „Неоффиціальная часть Губерн. Вѣдомостей". Въ 1889 г. собраны по особой программѣ, свѣдѣнія о состояніи селеній и уѣздныхъ городовъ въ санитарномъ отношеніи и ставится на очередь вопросъ о мѣрахъ оздоровленія различныхъ нездоровыхъ мѣстностей. Для помощи

Изящная почтовая бумага въ коробкѣ „Violettes".—Изящная почтовая бумага „Violettes des Alpes".
АНТОНЪ ОКУШКО, въ Саратовѣ, Нѣмецкая ул., д. Мещеряковой.

болящимъ въ 1890 г. учреждена „Андреевская община сестеръ милосердія“... Неурожаи, постигающіе губернію, вызываютъ наплывъ въ городъ крестьянъ, напрасно ищущихъ работы. Для нихъ въ Саратовѣ учрежденъ въ 1889 г. „Домъ Трудолюбія“, открыто новое зданіе городской больницы, пріютъ для приходящихъ дѣтей. Конечно, на этомъ развитіе Саратова не остановится. Умственная и общественная жизнь началась въ немъ еще такъ недавно!

Оглянувъ прошлое нашего города, мы убѣждаемся въ томъ, что изъ 300-лѣтней жизни Саратова, почти $^2/_3$ прожитыхъ лѣтъ ушло у него исключительно на борьбу за право существованія. Борьба велась не только съ дикими кочевниками, но и съ русскими людьми, которые шатались по краю и предпочитали грабежъ и разбой мирному труду на богатой плодородной почвѣ.

Въ этой борьбѣ погибло много нашихъ предковъ всякихъ званій и состояній.

Болѣе полстолѣтія понадобилось Саратову, чтобы создать свое матеріальное благополучіе и обезпечить себя отъ опустошительныхъ пожаровъ.

И только всего съ небольшимъ четверть столѣтія прошло съ тѣхъ поръ, какъ въ Саратовѣ прочно установилась умственная жизнь, явились запросы на извѣстныя удобства жизни и понадобилась сотня различныхъ учрежденій для обращенія прежней «большой деревни» въ большой благоустроенный городъ. Тѣ успѣхи, какихъ достигъ Саратовъ нынѣ въ этомъ отношеніи, свидѣтельствуютъ о дружной работѣ лучшихъ представителей всѣхъ сословій Саратова. Городъ нашъ давно уже величается „столицею Поволжья“. По числу жителей онъ уступаетъ мѣсто немногимъ городамъ Россіи. Ростъ его населенія въ наше столѣтіе видѣнъ изъ слѣдующихъ цифръ: въ 1810 г. въ немъ было 15 тыс. чел., въ 1847 г. 52329 чел., въ 1880 г. 114919, въ 1890 г. болѣе 120000 чел.

Въ теченіе 20 послѣднихъ лѣтъ, со введеніемъ новаго городоваго положенія, Саратовъ въ особенности сдѣлалъ замѣчательные успѣхи во многихъ отношеніяхъ.

Въ 1871 г. зданій, кромѣ церквей, въ Саратовѣ было: каменныхъ 1785, деревянныхъ 12554; въ 1890 г. первыхъ—3550, вторыхъ—12663. Заводовъ и фабрикъ въ 1871 г. было 98, выработывавшихъ на сумму 1.149,326 р.; въ 1890—138 заводовъ выработывали на сумму около 6 мил. р. Въ 1871 г. ремесленниковъ было 1322, а вмѣстѣ съ учениками и рабочими, ремеслами было занято всего 3761; въ 1890 г. ремесленниковъ было 3310, а всего съ учениками и рабочими число занимавшихся ремеслами достигло цифры 7737, т.-е. болѣе, чѣмъ удвоилось.

Празднуя трехсотъ-лѣтіе Саратова, оцѣнивая и удивляясь и героической борьбѣ первыхъ поселенцевъ города съ ордынцами, кочевниками и разбойниками, и настойчивости

Изящная почтовая бумага „John Bull“.—Изящная почтовая бумага „Vhist“ для приглашенія на винтъ.
АНТОНЪ ОКУШКО, въ Саратовѣ, Нѣмецкая ул., д. Мещеряковой.

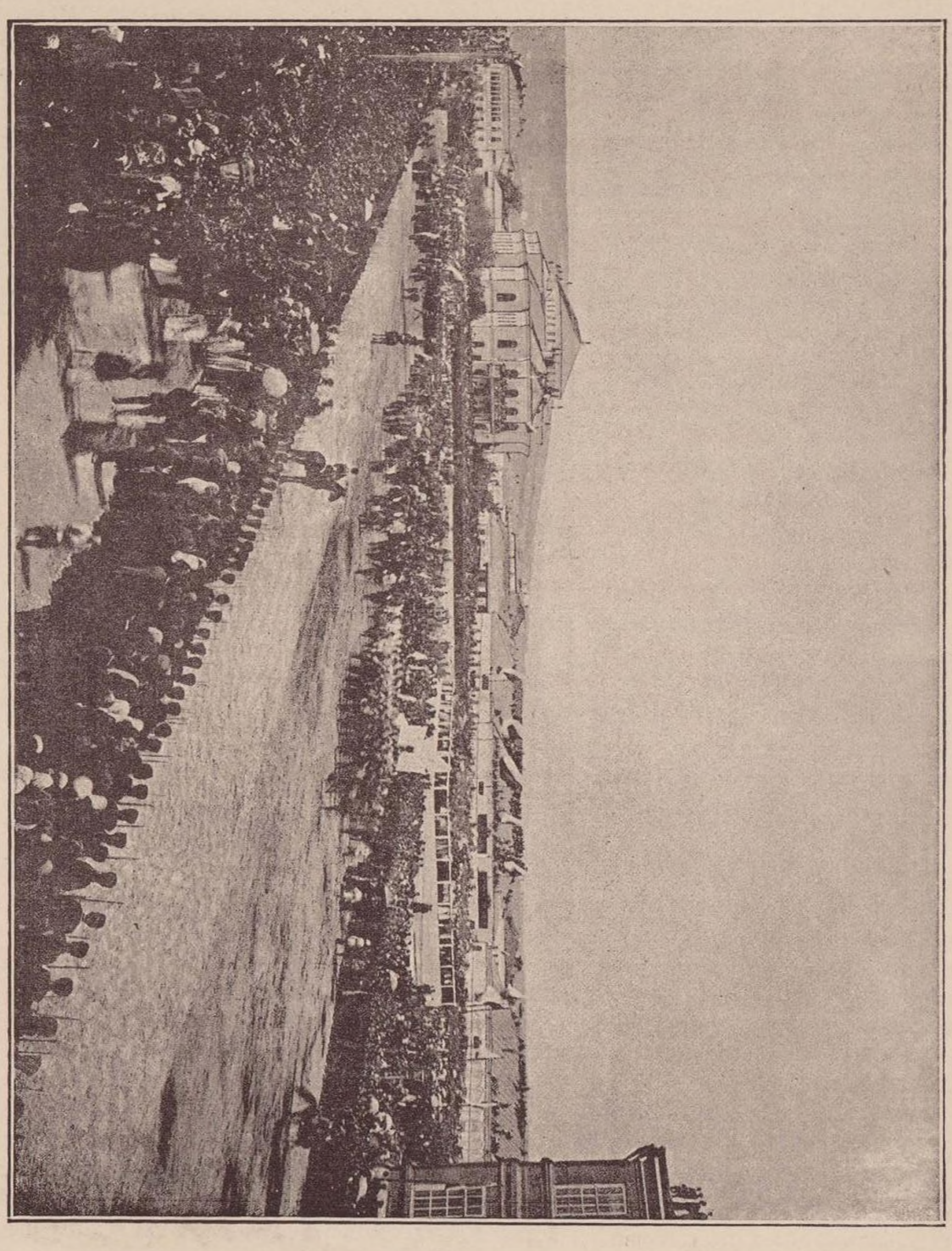

Празднованіе трехсотъ-лѣтія города Саратова.

Изящная почтовая бумага: „Jou-Jou“, „Mille Fleurs“, „Old Fashioned Anglais“, „Kraszewski“, „Пушкинъ“, „La Fontaine“, „Bon jour“. АНТОНЪ ОКУШКО, въ Саратовѣ, Нѣмецкая ул., д. Мещеряковой.

послѣдующихъ поколѣній въ упроченіи города, не смотря на потери отъ пожаровъ и страданія отъ чумы и холеры, удивляясь одушевленной работѣ предшествовавшаго намъ поколѣнія въ насажденіи образовательныхъ, врачебныхъ, промышленныхъ учрежденій, скажемъ отъ души всѣмъ лицамъ, потрудившимся на благоустроеніе и возвышеніе Саратова—почившимъ: „вѣчная память", а здравствующимъ—„многія лѣта!"

Траурная бумага.—Депо иностранныхъ марокъ для коллекцій, пакеты въ 5, 10 15, 25 и до 140 мар.,
у АНТОНА ОКУШКО, въ Саратовѣ, Нѣмецкая ул., д. Мещеряковой.